Lidens Tidning

LIDENS FÖRETAGARFÖRENING • April 2002 • ÅRGÅNG 5, NR 2

DIN NYCKEL TILL ALLT

www.lidenbygden.com

Bilden från Bengt Hammarberg, Indal

Holms SK 75 år sid 9

Västanå Bygdegård sid 18 - 19

Om ni tycker att denna tidning kommer för sällan, kolla på internet: **www.lidenbygden.com**

I DET HÄR NUMRET:

Annonspriser	2
Årets Lidenbo	8
HSK 75 år	9
Spöpåle i Indal	12-13
Vi gratulerar	17
Västanå Bygdegård	18-19
Kyrkan mitt i byn?	22-23
Druknad i Indalsälfven	25
Historiens vingslag	28-29
Spelprogram HSK 2002	32

Bäste läsare,

Nytt nummer, ny årstid.
Efter att ha blivit stämningshotatde för innehållet i de två senaste numren undrar man ju bara varför dessa personer göre sig besvär? Vi på Lidens Tidning kan inte ta på oss rollen som kurator för dessa olyckliga människor.
Men vi har lusläst detta nummer och kommit fram till att denna gång klarar vi oss nog?

Idag, fredag 12/4 kan Timrå IK säkra sin elitserieplats och det vore ju kul för en hockyälskare.
Samtidigt pågår fotbollsallsvenskan och där blev man glatt överraskad efter att ha sett Giffarna Sundsvall i förra helgens premiär. Hoppas det fortsätter så.

Tore Löfvenius

Annonspriser

Extrapris!

Om du bokar annons för ett helt år (fem nummer) lämnar vi 25% rabatt!

Föreningar annonserar gratis!

Föreningar får dela på en dubbelsida, varför vi tar oss friheten att redigera material om utrymmet är begränsat. De föreningar som vill ha sitt material ograverat är välkomna att köpa en annonsplats. Ring för kostnadskalkyl.

Normalpris:

1/9 sida 43 x 59 mm stående	150:-
2/9 sida 86 x 59 mm stående	300:-
1/3 sida 130 x 59 mm liggande	400:-
1/2 sida 130 x 91 mm liggande	550:-
1/1 sida 130 x 184 mm stående	1100:-
Köp och Sälj ca 20 ord	30:-

Alla priser inkl moms

Nästa Lidentidning utkommer vecka 25
Stoppdatum: 27/5
Lidens Tidning utkommer fem gånger per år

Du kan posta eller faxa ditt bidrag, tänk bara på att faxade original ger ett sämre slutresultat

Ansvarig utgivare:	Lidens Företagarförening	0692-103 10
Ordförande	Anders Wästfelt	070 - 237 38 32
Chefsredaktör:	Tore Löfvenius	0692-103 44
Adress till tidningen	**Lidenvägen 92, 860 41 Liden**	070 - 277 36 40
Layout:	TL Internetkonsult tel o fax	0692-103 44
Annonschef:	Pia Åström	0692-105 59
		070 - 587 70 94
Ekonomichef:	A-C Norman	0692 - 104 64
		070 - 225 77 62
Föreningsansvarig:	Lidens tidning tel o fax	0692-103 44
E-postadress:	**tidning@lidenbygden.com**	
Tryckeri:	Accidenstryckeriet i Sundsvall	

Långöna över hela sommaren

INDALS BIBLIOTEK

Häreborg **tel. 92256**

Sommaröppet 3 juni - 31 augusti

Måndag	14 - 19
Tisdag, onsdag	11 - 14
Torsdag, fredag	STÄNGT

Helt stängt 15 juli - 12 augusti

BRUDSJÖN NATUR & FRITID

LIDENBYGDENS PÄRLA

Välkommen till oss och fira sista April

Brasan tänds	20.00
Lilla fyrverkeriet	20.30
Stora fyrverkeriet	21.30

Försäljning av korv m bröd, hamburgare
Kaffe m bröd, Dricka, Lotterier

Bli gärna medlem hos oss!!!!

UTHYRES

Lägenhet på 2rum & kök uthyres i centrala Liden.

Är ni intresserad? Ring 0692 / 200 18 eller 070 / 3035921

UTHYRES

En av de två lägenheterna i Österströms Bygdegård, Holm, är nu ledig att hyra. Två rum och kök med egen ingång beläget på bottenvåningen. Förråd utomhus. Tillgång till trädgård. Yta: 50,3 kvm
Kallhyra: 935 kr/mån (direktverkande el, element bytta år 2000)
För information kontakta
Åsa Hallberg – 0692/302 11

BRÅ - GRUPPEN

Indal - Liden - Holm

Inbjuder

föräldrar och andra intresserade till en informationskväll om droger, kriminalitet, utslagning och brottsförebyggande arbete

TISDAGEN 14 MAJ 19.00
Häreborg, Indal

Föreläsare: Marcus Näslund och Peter Öberg från KRIS i Sundsvall

Välkomna till en angelägen och viktig informationskväll!

KRIS
står förr Kriminellas Revansch I Samhället och har ett kontor i Sundsvall. Här arbetar f.d kriminella ! och missbrukare som bestämt sig för att bryta med sitt gamla liv och försöka ta tillbaka en plats i samhället. Ett sätt är informera och sprida kunskap bland elever och föräldrar .KRIS har tidigare under vårterminen besökt våra elever i åk 9 på skolan.

Program 29 april - 22 juni 2002

30 april	19.00	Valborgsmässo firande
4 maj	14.00	Spelmansträff
9 maj	08.00	Gökotta Hallstaberget
22 juni	12.00	Gudstjänst

PROGRAM FÖR VÄSTANÅ-KORSÅMONS BYGDEGÅRDSFÖRENING 2002

Brasa	Tis	30 april	kl 20.00 Grillplatsen vid älven
Städdag	Sön	5 maj	11.00 Bygdegården
Göknatta	Fre	10 maj	19.00 Grillplatsen vid älven
Grillfest med wookmat	Fre	14 juni	19.00 Grillplatsen vid älven

Skolan fyller 50 år - och det ska vi fira!

När höstterminen 2002 startar, firar skolan i Anundgård femtio år av lärande och lek. Detta tänker vi naturligtvis fira på flera sätt. Det blir en jubileumshelg då vi hoppas kunna samla folk från när och fjärran, i alla åldrar, vilka har skolan som gemensam nämnare.

Men vi behöver hjälp! För att kunna visa skolans verksamhet under detta halvsekel så behövs minnen av alla de slag - foton, skolböcker, artiklar... ja, allt som kan förknippas med skolan, dess lärare, elever och övrig personal. Ni som har gått i Anundgård får gärna skriva ner era skolminnen.

Så leta i byrålådor och hjärnvinklingar efter minnen från förr. Allt är välkommet! Kontakta sedan skolan för att berätta vad ni har att bidra med eller om det är några frågor.

Vi ses på skolan till hösten!

Vänliga hälsningar
Lilian Högberg
Lilian Högberg
Lokala styrelsen.

Telefon Anundgård Skola
0692 - 300 62

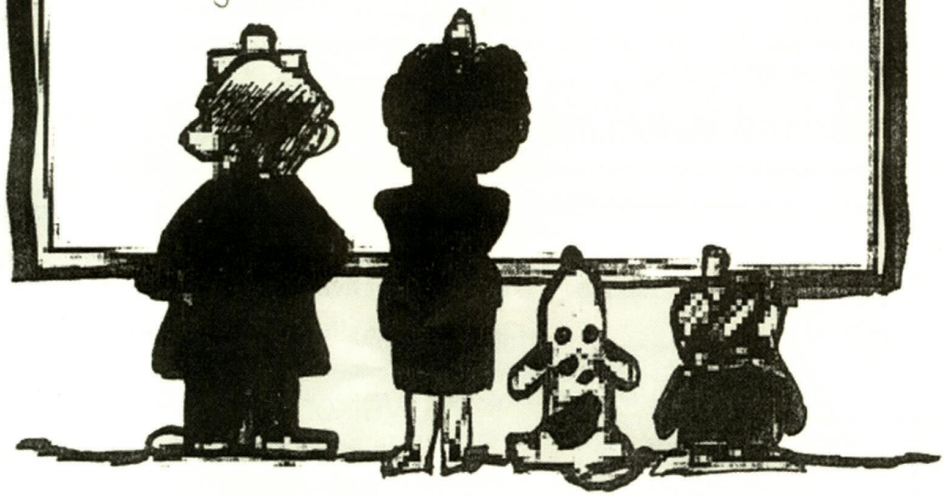

Lidenbygdens Framtid

Inbjuder till ÖPPET HUS
på *STF:dagen söndagen en 16 juni* mellan
13.00 och 20.00.
Vi bjuder på fika och minigolf

Kom och lär er grunderna för BOULE eller vinn fina priser i vårt Konstlotteri.
Hjärtligt Välkommen!

Matsalsuthyrning

Föreningsmöten/cirklar	100:-
Barnkalas	150:-
Fester	350:-

www.lidenbygden.com
tidning@lidenbygden.com

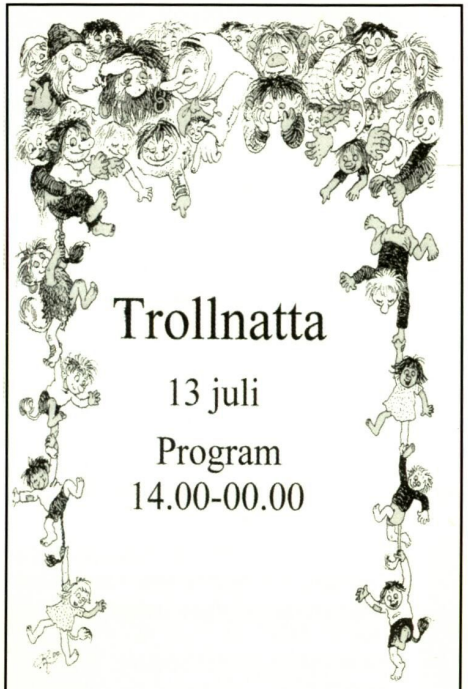

Trollnatta

13 juli

Program
14.00-00.00

Välkommen till Vättaberget

Lidens Hembygdsförening

Valborgsmässoafton 19.30. Underhållning, fika, majbrasa och fyrverkeri.
Kristi himmelfärds dag (9/5) 08.00. Gökotta. Gudstjänst, musik och fika.
Nationaldagen (6/6) 19.00. Utomhus. Underhållning och fika.
Loppmarknad (Nyhet för i år!) 30/6 i Lidens Hembygdsförenings regi. Kolbullar, tunnbrödsbak och hantverksförsäljning mm.

Dans kring midsommarstången

Midsommarafton 14.00 på tunet vid Lidens gamla kyrka. Musik danslekar och fika.

Salong Kovland

Nu har vi varit ovh fått inspiration på vårens nya färger, slingor och permanenter

Välkommna!
Inger, Aili & Cetin
060 - 91444

skogsägarna NORRSKOG

*** Virkesförmedling**
*** Virkesförädling**
*** Skogsbruksservice**
*** Intressebevakning ***
Föreningsverksamhet

Öka värdetillväxen
Genom att röja ungskogen i rätt tidpunkt ökar du värdetillväxten markant och minskar risken för framtida skador, ex snöbrott, i beståndet. Som bonus ökar nettot vid efterföljande gallringar och slutavverkning ordentligt.

Ring gärna för mer information Nils-Erik Jonsson 0692 – 10234

Jonsson&Söner i Indal AB

(fd Jannes Taxi)
060 – 920 50
070 – 325 75 59

"En tur utöver det vanliga"

Hos
Guns Keramik

Tillverkning och försäljning av egen keramik.
Boda Såg, Västanå

Ett urval av mina alster finns i LIDENHUSETS BUTIK.
Välkomna!!

0692 - 400 67, 070 - 940 87 91
Gun Melander

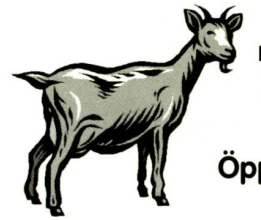

TIVSJÖ GETGÅRD

Öppnar för säsongen 2 juni 12.00

Konstutställning av Marianne Potter

0691 - 410 62

Just nu förbereder vi för sommarens aktiviteter.
Se kommande annonsering.

Välkomna
Anja o Lars

Trollbyn Järkvissle

Öppet 15/6 - 15/8 11.00 - 18.00 alla dagar. För hela familjen

Sommarcafé med hembakat och försäljning av Rolf Lidberg bilder, vykort och figurer. Stor väggmålning. Naturrum samt naturstig med säsongens vilda växter skyltade. Tipsslinga. Bollar, badminton, boccia och sandlek.

Program

Invigning 15/6 kl 11.00 med spelmän och café
Trollnatta 13/7 14.00-00.00. Artister, mat, fika
Viscafé en kväll i slutet av juli.
Svampfärgning av garn med Hjördis Lundmark.
Svamputflykt i slutet av augusti.

Tel Trollbyn 0692 - 211 21
Kontaktperson Monic Karlsson 0692 - 210 59
Bokning större sällskap samt utanför ordinarie öppettid.

Webadress: www.troll.nu

Årets Lidenbo! (Indal & Holm ingår)

Hjälp till att rösta fram årets Lidenbo! Den du röstar på bör ha gjort något som är lite utöver det vanliga. Det kan vara i princip vad som helst, bara din egen fantasi sätter gränserna.

Röstningen pågår t.o.m 15/10 och röstsedlar kan lämnas i **Lidens Tidnings brevlåda** utanför dörren på Lidenhuset. Det går också bra att avge röst via mail till adress:
tidning@lidenbygden.com

Glöm inte att ange vem du röstar på, motivering och ditt eget namn och adress.
Vill du inte klippa sönder tidningen kan du hämta röstsedel på ICA eller hos Lidens Tidning. Stipendiet kommer att delas ut under december och jury är redaktionen på Lidens tidning.

Mitt förslag till Årets Lidenbo:

_____

Motivering:

_____

_____

_____

_____

Röstlämnaren namn:

_____

Adress:

_____

_____

HOLMS SPORTKLUBB

Holms SK firade i februari 75års jubileum på Österströms Herrgård, där ca 75 personer trivdes med mat och dryck, sång och dans till både trubadurer och dansorkester. En jubileumsskrift har sammanställts för de gågna åren och samtidigt varit ett lotteri där dragningen gjordes i samband med Holms hembygdsförenings årsmöte och vinsterna utföll på:

nr	11	200kr
	2	100kr
	69	100kr
	119	100kr

Under kommande säsong har HSK två seniorlag och tre ungdomslag i seriespel. Fotbollskola för 6-13 åringar kommer att ordnas som förra säsongen den 10-11-12 juni. PS. Du har väl anmält dig????
Förfrågningar: Owe Eliasson 0692 - 301 08

Utdrag ur jubileumsskriften

Följande idrottsgrenar har förekommit i tävlingssammanhang under åren: Skidor, fotboll, ishockey och brottning. Som motionsidrotter har utövats bl.a. friidrott, orientering, bandy, gymnastik och bordtennis. Skidor och fotboll är de två idrotter som dominerat verksamheten under de sjuttiofem åren. De sista fyrtio åren kan man saga att fotbollen varit den enda tävlingsidrotten.
Skidåkarna var pa trettiotalet i distriktseliten och skidor var då en stor sport inom klubben. Mats Norling hade ett aktat namn i skidkretsar pa den tiden.

75 år
1927-2002

I ett gammalt styrelseprotokoll kan man förstå att skidåkarna var eftersökta, där står: "Klubbens stora stjärnor ställer upp i Gimafors SK:s skidtävling den 18:e mars!"
Fotbollen har alltid hållit en hygglig standard i Holm, trots att Holm är en liten socken, men med stort intresse hos ungdomen, och ledama har hållit standarden pa en hög nivå med hänsyn taget till träningsmöjligheter, långa avstånd o.s. v. Klubbens bästa år i fotbollssammanhang får man väl säga vara i slutet av 60-, 80 och 90-talet då klubben spelade i div IV med bästa placeringar som trea 1967 och 1999.
Resultatmässigt har ungdomsfotbollen varit varierande, det är svårt att på en så liten plats få jämna ungdomar i samma åldersgrupp. Den viktigaste målsättningen har dock varit att ortens ungdomar med intresse för fotboll ska ha haft chansen att spela och lära sig spelets grunder. Klubben har ett distriktsmästerskap och året var 1948, i en sportgren som idag inte finns på klubbens program. Arne Nordell heter mannen som detta år blev DM mästare i spjut, tävlande för Holms Sportklubb. Nagon sektion för friidrott finns idag inte i klubben.
Klubbens anläggning är idag Holmvallen med dess klubbhus, fotbollsplaner för gräs- och grusspel. Strax intill finns skidspår med elljus 2,5 km samt ett dagljusspår till Österstrom 4 km. Många har genom åren sett till att hålla lågan brinnande för sportklubben, eldsjälar bland ledare, idrottsutövare, publik, sponsorer

forts sid 11

Backberg & Son Entreprenad Åsen

GRÄVNING, GRUS OCH TRANSPORTER

010 - 260 41 28 • 0692-102 36

ICA nära LIDENS LIVS 0692 - 100 26

Öppettider

Mån - Fre 9 - 19
Lör 10 - 16
Sön 12 - 16

Utlämningsställe för Systembolget.
Lev.dagar torsdag och fredag.
OBS! Senaste beställning 16.00 dagen innan.

Välkomna! *Victoria m. personal*

och stöttande föraldrar .Ingen av dem, var för sig, har vi kunnat undvara eftersom vi alla har varit länkar i en lång kedja ända från år 1927.
Var tid har sina glädjeämnen och bekymmer, förutsättningarna ändras lite grann för vart år. HSK har varit en sammanhållande länk som varit viktig för gemenskapen i vår bygd.
Några ledare som gjort extra avtryck i minnet ar Olle Eliasson och Thure Åslin som tillsammans varit ordförande under hälften av sportklubbens historia. Men när det gäller antal verksamhetsår i styrelsen är Holger Sahlin den som överträffar alla. Ar 1966 valdes Holger in i styrelsen som kassör, en syssla som han efter 36 år fortfarande har kvar och det känns som att han ännu har mycket kvar att ge.

Olle Eliasson

Thure Åslin

Holger Sahlin

Vi i styrelsen vill tacka Er alla som genom åren på olika sätt bidragit till Holms sportklubbs verksamhet.
Därmed sätter vi punkt, och hoppas att befolkningsutvecklingen inte ska sätta stopp för sportklubbens fortsatta existens, utan att Holm och sportklubben går många framgångsrika år till mötes.

Styrelsen för Holms SK

Vi behöver fler ideela krafter som är intresserade att hjälpa Holms Sportklubb, som ledare, vid våra arrangemang eller andra insatser.
Hör gärna av er till:
Max 070 - 669 44 52

En spöpåle från Indal flyttad till Medelpads Fomhem.

Valda delar ur utdrag av Domboken, hållen å lagtima vintertinget i Indals tingsställe i Byn den 2 februari 1916.

§ : 28.

Till tinget hade länsmannen C.G. Berggren på tjänstens vägnar stämt drängen N.N.
I Sundsvall med påstående enligt stämningens ordalydelse:

"om ansvar a N.N. jemte 2 och 7 §§ i Kungl. förordningen angående forntida minnesmärkens fredande och bevarande den 29 nov. 1867, altemativt 10 kap. 20 § strafflagen för det han söndagen den 10 oktober 1915 utan dertill visat laga fog och trots förbud lösbrutit och bortfört en vid Indals härads forna tingsstad i Bjällsta uppsatt och fordom använd spöpåle ; yrkas pålens återställande på svarandes egen bekostnad samt svarandens förpliktelse att ersätta kostnaden a saken".

Efter stämningens föredragning anförde åklagaren:

Ifrågavarande spöpåle hade ansetts som tingslagets allmänna egendom och finge förty ej bortföras. Nedre delen hade visserligen ruttnat bort, men resten vore i gott skick och medelst spik fäst vid förra tingshuset, där den stått.

Svarande var biträtt av en hovrättsnotarie, vi1ken nu framförde följande:
"Söndagen den 10 oktober 1915 erhöll jag (N.N.) av köpmannen Karl Dahlen i
Sundsvall i uppdrag att från ett hemman i Bjällsta, tillhörigt Vifsta Warfs Aktiebolag, afhämta en där stående gammal half rutten spöpåle, som stod utanför ett hörn af ett gammalt så kallat häbbre.
Jag reste enligt uppdrag till Bjällsta och hämtade pålen, hviken stod lös, stödd mot väggen, och icke heller nedslagen i marken.
Sedan jag emellertid kommit ett stycke ut på landsvägen mötte jag länsman Berggren, som tillsade mig att köra spöpålen hem till länsman Berggren. Jag meddelade honom, att jag hade order att köra pålen till Medelpads Fornhem i
Sundsvall.. Som jag sålunda förut fått mina order samt ej kunde inse, med hvilken rätt han anmodade mig att köra pålen hem till sig, förkla-

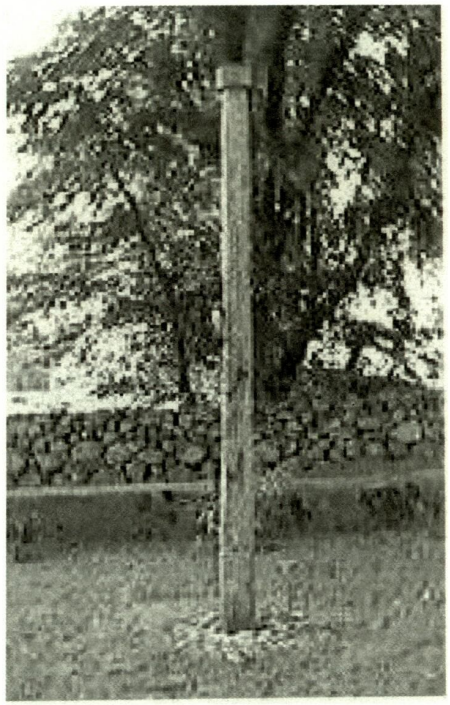

rade jag för länsmannen att jag hade att följa mina förut erhållna order samt reste vidare.
Herr Dahlen och jag aflämnade dagen därpå spöpålen till Medelpads Fornhem".
Darefter följer en beskrivning hur denna spöpåle såg ut och i vi1ket skick den ansågs vara, man skriver bl.a. att:
"Till en dylik påle höra eljest en smidd halsring med tillbehör, jarnkedja m.m. Om dessa tillbehör kunna anskaffas och anbringas å pålen, men först då, kan den få något värde, men sådan som den vid ifrågavarande tillfälle befanns, torde den varit absolut vardelös."

Det konstaterades också att herr Dahlen hade fatt tillåtelse av chefen för Vifsta Wavfs Bolag att ta hand om pålen, och frakta den till Fornhemmet där skulle komma under tak och bevaras på ett bättre sätt.

Så nämns ytterligare vilka §§ som kan tillämpas i detta fall, och om denna spöpåle kunde anses som en fast fornlämning, vilket bevisas i något eller några brev.
Diskussionema fortsatte ytterligare, och efter partemas begäran uppsköts målet till andra rättegångsdagen under instundande hastting,
" då de agde andraga och styrka, vad de funnit nådigt, vilket beslut avsades."

Den 28 december kom sa domen vilken löd:

"Utslag.
Som åklagaren icke visat, att svaranden gjort sig förfallen till ansvar i åtalade hänseendet, varder åklagarens därom förda talan ogillad; och som ifrågavarande påle, enligt hvad utredts, vid dess bortförande icke var i tingslagets besittning och ej heller ostridligt utgjordes tingslagets egendom, kan åklagarens yrkande om pålens återställande icke bifallas. Då åklagaren icke saknat fog för sin talan, skall svarande själv vidkännas sina kostnader i målet.

Talan härom fullföljes genom besvar ti1l Kungl. Maj:ts och Rikets Svea Hofrätt sist före klockan 12 den 27 januari 1917."

Som ofvan
pa häradsrättens vägnar:
Carl Em Bengtsson.

Vi funderar då varför denna så kallade spöpåle fanns placerad vid en fastighet i Bjällsta här i Indal? Det har nog sin förklaring av att man har under en tid hade "ting", och där utdömde straff och verkställde dessa på plats efter fastställd dom. Detta är en liten liten del av det som framtagits i Indals PRO:s studiecirkel om Indals historia. Det har gjorts en sammanställning av olika händelser i Indal i två enklare böcker som finns att köpa, till en kostnad av 100:- / st. Några få exemplar finns kvar och går bra att beställa,
tel. 060-92118.

TL Intenetkonsult i Lidenhuset

Hos TL Internetkonsult kan du få hjälp med:

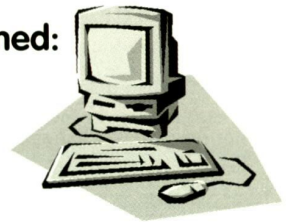

- Tillverka **hemsidor** till en rimlig kostnad!
- **Support och kurser** när du bygger din egen sida
- Datorisera dina **gamla kort diabilder, negativ** på CD eller fotopapper
- Gör **trycksaker** utskick till företag och föreningar
- Gör din egen **CD** av dina Favorit LP:n/singlar
- Knastrar dina **skivor** behöver du korta av låtar göra nya ljud det fixar vi!
- **Plasta in** dokument och annat upp till A4

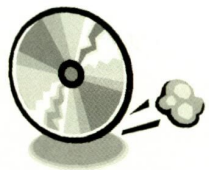

Hos oss kommer även **turistinformationen** i Liden att finnas. Här kan du få hjälp med att hitta boende, aktiviteter, köpa fiskekort mm. Öppet alla dagar!
E-post: turist@lidenbygden.com
telefon: 0692-103 45 fax: 0692 - 103 44

LIDENS NEDRE FVO

Här finns också **@ffär'n** där du kan handla fiskegrejor, datortillbehör, stickat och träslöjd, keramik samt lite annat smått och gott.

www.tlinternetkonsult.com

Öppet 15 maj - 15 september
Vardagar 11.00 - 20.00
Lördagar 11.00 - 20.00
Söndagar 11.00 - 18.00

Ett smakprov ur @ffär'ns sortiment

Datortillbehör		
Cd-skivor	med pappersfodral 80 min	7:-/st
CD-Skivor	Vivastar/10 pack 74 min	85:-
CD-Skivor	" 80 min	95:-
Tangentbord	Grått	199:-
Möss	scroll	fr 99:-
Rittavla		545:-
Musplattor	med eller utan motiv	fr 15:-
Minnen	gällande dagspriser	
Hårddiskkassett	RH 10F med inbyggd fläkt	299:-
Nätverkskort	Zonet 10/100	179:-
Nätverkskablar	1-100m	fr 63:-
Hårddiskar	gällande dagspriser	
Digitalkamera	Jamcam 8bilders minne+programvara	850:-
Routrar till bredbandsanslutningen		fr. 1500:-
Högtalare	Labtec (oslagbart ljud)	895:-

Stickade tröjor	Estländska	fr 500:-
Stickade mössor, halsdukar mm från Estland		
Keramik från Guns Keramik		
Väderpinnar		50:-
Filtar	Fleece Grå, blå, svart	199:-
Träslöjd från orten		
Billiga **Fisketillbehör** (billigare än i stan)		
Boken om Indalsälvens dalgång		150:-
Bildspel om älven och skogen		75:-

Fiskekort till LIDENS NEDRE FVO

UNDERBARA JÄRKVISSLE

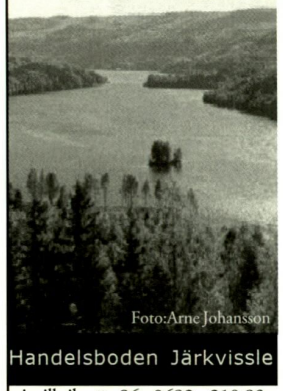

Hos oss kan du
handla det mesta
- matvaror, tidningar, glass, lotter och fiskekort.
Öppet året runt!

Handelsboden Järkvissle

VÄLKOMNA!

intill riksväg 86 · 0692 - 210 93

LÖVVED SÄLJES!

Örjan Rudin 0692 - 210 72
070 - 534 93 83

www.lidenbygden.com

tidning@lidenbygden.com

Oscarson Skog AB

SKOGSÄGARE!

Markberedning med fasta hektarpriser
Avverkningsuppdrag
Rotposter och leveransvirke.

Tel 060 - 52 68 20 • Mobil 070 - 620 15 52

Vi Gratulerar!

André Sand Petersen
3 år
9/6

Klara Resare
15 år
29/4

Lina Källman
11 år
8/6

Marie Blom
16 år
13/6

Victoria Melin
30 år
8/5

Jens Sand Petersen
fyllde 41 år
15/4

Grattis i efterskott
Birgitta Åström
60 år

Maria o Anna Norman
18 år
8/5

Sunnås Byalag

Fredag 24 maj 19.00

NINA SIMONE tolkad av
ANNAMARIA HALLGREN
Tillsammans med
Bo HÜLPERS o ARNE LÖTHMAN

Biljetter / Info: Gun Backlund 60035

Senare på kvällen underhåller Patrik Jonsson o co
Inträde: 100:- / Fika ingår

VÄSTANÅ BYGDEGÅRD

KVINNOR KUNDE FÖRR .....

Foto: Arne Johansson

Med lokalen i Västanå var det som så
Det började med flitiga händer små
Det var alla damerna i vår by
Som började och sticka och sy

Dom samlade slantar många men små
Och gubbarna började grunna uppå
Om man i Västanå skulle kunna få
En lokal lika fin som i Boda ändå

Ritningar lyckas man även att skaffa
Så nu berodde det bara uppå
Vart den nya lokalen skulle stå
Förslag på tomter duggade tätt

Men att hitta rätt plats var inte så lätt
Men Algot och Tora Lindgren upplät en plätt
1944 året var när tomtfrågan var klar
och nu jobbade varenda kar

På Åslandet fick man lov att stämpla
Och märka ut det timmer man ville ha
Från byn och dit var det drygt en mil
Förbi Långsjönäset och Rallåsen det bar

Man skottade väg i dagarna två
Detta har vi svårt att förstå
Man skottade svor och slet
Men tjuriga bönder gick inte bet

Nu skulle träden fällas som man märkt ut
Sen fraktades virket till Erikssons såg till slut
Man delade upp sig i olika lag
Och alla högg i med rediga tag

Så körde man virket till tomten så klart
Där jobbades nu med väldig fart
Nu började resvirket komma opp
Så kom damerna med kaffe och dopp

Man hämtade sågspån på Erikssons såg
Det fylldes i väggar med glädje ihåg
Och snart där den nya lokalen låg
Nu ordnades fester av olika slag

Det var Bjudningsbal och andra upptåg
Och varje höst var det Skördeauktion
Man sålde kaffe med gräddportion
Och sålde biljett till kaffe och dricka

Ekonomin var ju ännu inte så bra
Så nog var sydamerna bra att ha
Dom bidrog förstås på olika sätt
Så utan dom stog sig gubbarna slätt

Det blev också bio så småningom
Och även Frälsningsarmen kom
Jag tror ni kan hålla med mig om
Att damernas flitiga händer är bra

Det är på grund av damernas flit
Att vi fick lokalen hit

Invigningsfesten var år 1946.
Diktade gjorde Gun Melander, Bodasåg.

Foto: Arne Johansson

..... OCH KVINNOR KAN NU

Energiknippen som styr Västanå – Korsåmons Bygdegårdsförening idag.
Från vänster: Eva Visén, Lillian Ulander, Eivor Norén, Gun Melander, Svea Östman, Anna-Lisa Söderström, Anna Holmstedt och Edith "Kickan"Unander.

Senaste nytt i Lidenhuset.

Du har väl inte missat att jag öppnar Lidens släkt- och hembygdsforskningscentrum i Lidenhuset.
Lokalen är nu färdigrenoverad.
Våren och sommaren kommer att ägnas åt uppbyggnad av forskningsdelen.
Min målsättning är att vi tillsammans ska lyfta fram vår hembygd och dess skapare. Roligt ska vi också ha. Är du intresserad, så är du välkommen att hänga med från början.

Om intresse finns, så startar vi studiecirkel för nybörjare till hösten. Vi kan också bjuda in olika föreläsare. Forskningssalen kommer att vara öppen varje dag för dig som vill sitta och forska i din egen släkt.

Hör av dig till mig.
Anne-Christine Norman
0692-10464, 070-225 77 62
mail: lshc@telia.com
eller annechristine.norman@telia.com

TROLLRIKETS SKOTERKLUBB

...tackar alla medlemmar för den gångna säsongen och hoppas på ett fortsatt trevligt samarbete till hösten. Vi sänder även ett stort tack till alla som hjälpt till före och efter Gussjöpimpeln och även ett tack till alla sponsorer.
Under vintern har vi även genomfört en förarbeviskurs med 13 deltagare. En eloge till kursledaren Mattias Jonsson för väl genomfört arbete, dar alla deltagare blev godkända.
Mattias fick mycket beröm av examinatorn Roland Ullberg. Tack Mattias!
Till hösten kommer en ny förarbeviskurs att starta för er som ar intresserade. Anmäl er till
Mattias Jonsson tel. 0692-20114 eller Kerstin Kolbäck 060-578948.
Styrelsen i Trollrikets Skoterklubb

Lidens Företagarförening utvecklas.

Nu har föreningen 38 medlemmar. Fantastiskt med tanke på ortens storlek. Vid årsmötet beslöts att efter sommaren skall vi börja att träffas regelbundet under trevliga former.
Så här blir det: sista fredagen i varje månad, med start fredagen den 27 september 2002, äter vi gemensam lunch, kl 12.00, på Restaurang Bykrogen i Liden. Under lunchen informerar vi varandra om vad som är på gång och fattar beslut om aktiviteter vi önskar genomföra.
I bland bjuder vi in någon intressant lunchföreläsare som förgyller tillvaron.

Vill du bil påmind om våra aktiviteter vänligen lämna snarast din mailadress till
tl.internetkonsult@telia.com

På återhörande, styrelsen i Lidens Företagarförening.

Vättaberget

Valborgs - öppet, fika, korv

Öppet varje dag 12 -20
från 16/6 tom 11/8

Kaffe, bröd, Sallader, Smörgåsar, Pajer

Välkommen
Hjördis och Billy Åström

LIDEN-KINA

Tur och retur!

Blir du nyfiken, kontakta:

Lidenakademin

Berit Wästfelt, 0692-10380, 0702-194625

Kyrkan mitt i byn ?

Skall onsdagen den 6 mars år 2002 skrivas in i historieböckerna som den dag när Lidenbornas sockenkyrka fick sin dödsdom. Vi hoppas vid Gud att detta inte blir verklighet men det var denna dag som vi församlingsbor fick läsa i tidningen (ST) att Lidens kyrka har stängts.

Samma dag, i samma tidning gör man en intervju med stiftantikvarie Eva Carron om vilket öde hon tror väntar våra sockenkyrkor. Hon säger att någon policy finns inte men behovet av att förändra kyrkorna kommer att öka. Redan nu byggs det "lillkyrkor", andaktsrum och läktarunderbyggnader inuti de stora sockenkyrkorna. De blir billigare i drift och ger finare gudstjänster om besökarna är få - ändå finns det stora kyrkorummet kvar för de högtider som drar många besökare till kyrkan.

Men vad händer när pengarna inte räcker eller när kyrkoråd, kyrkonämnd, kyrkofullmäktige i den lokala kyrkliga samfälligheten inte har kraften att gemensamt arbeta mot samma mål - att kyrkan skall vara kvar mitt i byn? Blir det som Eva Carron förutspår, att kyrkorna läggs i malpåse och inte kommer att användas för gudstjänster? Nästa steg enligt Eva Carron är rivning - men som hon säger, "Det skall mycket till innan en kyrka rivs, men sådant händer".

Den 21 februari 2002 beslutade Kyrkonämndens arbetsutskott i vår samfällighet, bestående av Bengt Lindahl, Liden, Rose-Marie Zätterqvist, Kovland, Helge Lindberg, Indal, Karin Jonsson, Indal och Ulla Björkkvist, kyrkoherde, att Lidens kyrka skall läggas i malpåse.

Orsaken till beslutet lyder: "Lidens kyrka är i ett bedrövligt skick, sprickor, vatten rinner in, taket bågnar under läktaren, kartonger och skräp finns synliga uppe på högra läktaren, kyrksilver (vaser) ligger oputsade med annat skräp i en skrubb i kyrkan."

Beslutet lyder: Lidens kyrka skall läggas i malpåse med tanke på rasrisk, vilket kan orsaka personskador.

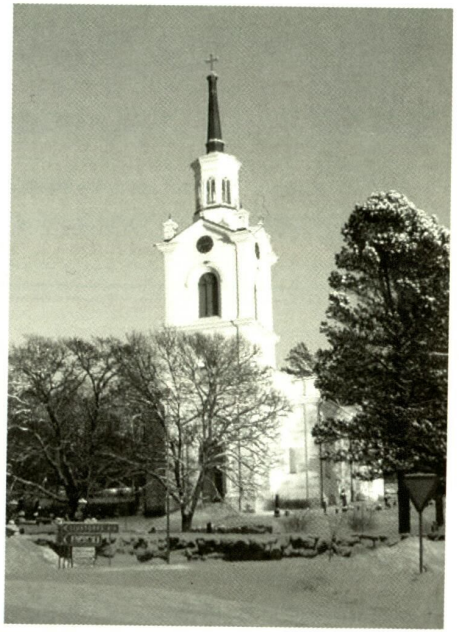

Det är självklart att kyrkobesökarna skall skyddas från personskador! Detta åtgärdade Lidens församling omgående sedan en del av listverket inne i kyrkan rasat över orgelläktaren. I ett protokoll från Arbetsmiljöinspektionen i Härnösand, Gert Persson, av den 29 oktober 2001 framgår klart och tydligt att Lidens församling vidtagit de nödvändiga åtgärderna för att undanröja riskerna för olycksfall. Några dagar senare får Lidens församling ett förslag från
Markström Bygg & Restaureringskonsult AB Härnösand, till restaurering av den rasade taklisten allt enligt arbetsmiljöinspektionens önskemål. Kostnaden skulle röra sig om 280 tkr. Dessa dokument sändes omgående till Kyrkonämnden och diarieförde.

Vad händer? Ingenting, till den dag vi läser i tidningen att Lidens kyrka skall stängas på obestämd tid.

När vi som ledamöter i Lidens kyrkoråd började undersöka underlaget till beslutet finner
vi till vår stora förvåning att vissa ansvariga i kyrkonämnden säger sig aldrig ha sett dokumenten från Lidens församling om besiktning och vidtagna åtgärder.

Därför händer följande: Den 21 februari 2002 besöker kyrkonämndens arbetsutskott kyrkan och beslutar att lägga den i malpåse - trots att de på plats ser att Lidens församlig vidtagit skyddsåtgärder, avspärrningar och rasskydd. Förvånande är att man inte bjudit in någon från Lidens kyrkoråd eller arbetsmiljöinspektionens representant i Härnösand som kan avgöra om skadorna förvärrats och om ev. andra skyddsåtgärder måste vidtas för att förhindra personskador.

Sju dagar senare, den 28 februari 2002, redovisar Bengt Lindahl för kyrkonämnden arbetsutskottets beslut och nämnden beslutar: "att på grund av rasrisk skall Lidens kyrka stängas av från verksamheten."

Inte ett ord är skrivet om man tänker renovera och eller öppna Lidens kyrka i framtiden.

Vi är många som häpnar över handläggningen kring kyrkonämndens beslut att stänga kyrkan. Vad kommer att hända med Lidens församling i framtiden om kyrkan förblir stängd under en längre tid? Lidenborna måste veta vad som sker! Om inte, är risken överhängande att det blir fler som väljer att går ur Svenska kyrkan. Statistiken talar sitt tydliga språk. År 1999 var det en person i Lidens församling som valde att lämna kyrkan. Året därpå var det 10 personer.

Det är vårt gemensamma ansvar att Liden får behålla sin sockenkyrka. Vi kan inte enbart skylla på ledamöter i kyrkoråd och kyrkonämnd. Det är dax att församlingsborna själva engagerar sig om vi i framtiden skall få ha en kyrka mitt i byn - en nyrenoverad och öppen kyrka.

Berit och Anders Wästfelt
Församlingsbor i Liden

Vill du jobba med Lidens Tidning?

Vi behöver lokala medarbetare i Indal, Holm, Sörbygden, Järkvissle och Boda som kan delge oss det som händer och eventuellt göra egna reportage, med eller utan hjälp. Det viktigaste är att ni har uppslag! Vi behöver också hjälp med annonsförsäljningen.

Hör av dig!!
Lidens Tidning
0692 - 103 44, 070 - 277 36 40
E-post: tidning@lidenbygden.com

JENS FÖNSTERHANTVERK

Fönstren är husets ögon

Var rädd om dina ögon.

Jens, fönsterhantverkaren i Liden

renoverar dina fönster, såväl gamla som nya.

Tel/fax 0692-103 05, mobil 070-260 01 67
E-post: jens.sp@home.se
Hemsida: jens.fonsterhantverk.nu

PIBBLES SECOND HAND

Nu kan du fynda i min butik!
Massor av barnkläder från st 56 och uppåt.
Även mycket kläder på vuxenhyllorna.

VÄLKOMNA! /PIA
0692 - 105 59, 070 - 587 70 94

Utdrag ur Sundsvalls Tidning 1899-06-26

Drunknad i Indalsälfven

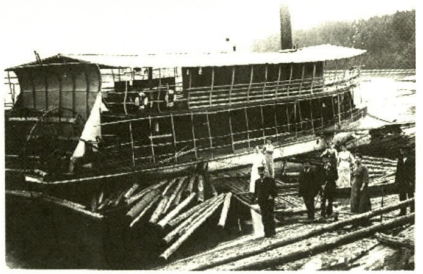

En hel familj i sjönöd

En sorglig olycka timade i går e.m. vid ångaren "Indalens" resa från Liden på väg till Indal strax i närheten af Sunnås.

Som man vet brukar denna ångare ej lägga till vid alla de bryggor som passeras, utan de passagerare som vilja med få i roddbåtar invänta densamma ute på strömmen, och på så sätt praktisera sig ombord. En familj Dahlin från Östrand hade varit på besök hos släktingar i Sunnås och skulle hem med "Indalen". Ångaren gick med ganska god fart då roddbåten, hvari befann sig utom roddaren samt man och hustru Dahlin äfven trenne deras barn, lade intill "Indalen". Hustru Dahlin fattade med ena handen i ångarens reling, hvarvid ena barnet genom ryckning förlorade jämnvikten och föll i vattnet. Vid försök att rädda detta vickade båten till, och alla sex i båten varande föllo i den ganska strida strömmen. Ångaren fortsatte sin väg till dess vederbörandes uppmärksamhet, genom passagerarnas skrik, fästades vid olyckan, då den stannade.

Naturligtvis, funnos icke några som hälst lämpliga räddningsredskaper till hands – ett par tunga flytbojer kunna ej gärna räknas hit – och ej häller någon räddningsbåt på "Indalen". Tvänne roddbåtar, delvis besatta med passagerare befunno sig i närheten men tvekade i det längsta att hjälpa de fem i vattnet för lifvet kämpande. Slutligen efter flera minuter rodde ett par beslutsamma arbetare från Sunnås, vid namn August Berg och Johan Backlund ut till de drunknande och lyckades genom mod och energi få modern på släp in till stranden, hvarvid de båda barn hon kramaktigt omslöt, samtidigt räddades. En äldre son räddades i sista ögonblicket af samma personer. Roddaren hade själf lyckats rädda sig ombord på "Indalen".

Den sjätte i roddbåten, vagnaren Pelle Dahlin från Östrand, blef dock kvar i böljorna trots ifrigt sökande. Den så sorgligt omkomne, hade under 11 á 12 år varit i bolagets tjänst, och var olycksfallsförsäkrad för 1.000 kr.

För passagerarna å "Indalen" var det en skräckinjagande syn att se den i vågorna för sitt lif kämpande familjen utan att något annat åtgjordes från ångarens sida för att bringa dem hjälp än att en af flytbojarne lär ha utkastats. Å ångaren rådde nästan fullständig panik och allmänt uttalades harm och förtrytelse öfver den likgiltighet som man ansåg att vederbörande befäl lade i dagen för de drunknandes räddning.

En insamling till förmån för den drunknandes familj sattes i gång af ett par turister från södra Sverige, och inbrakte denna cirka 32 kronor. Medlen skulle tillställas änkan genom styrmannen på "Indalen".

Tack till Indals Hembygdsförening för tidningsurklippet.

Salong Maria

Den 1:a maj överlåter jag min frisersalong till Ida Åström.
Jag tackar mina kunder för dom gågna åren och önskar Ida lycka till!

IDA ÅSTRÖM

Öppningserbjudande!

Köp valfri produkt från XL-serien
så bjuder jag på en duschcreme (värde59:-)
Ni är även välkomna att beställa tid på
telefon 0692 - 105 27

Mina öppettider är:

Mån - ons	09.00 - 18.00
Torsdag	12.00 - 21.00
Fredag	09.00 - 18.00

(OBS! Torsdagen den 2:a maj har jag öppet 09.00 - 18.00)

Jag hälsar alla nya och gamla kunder välkomna!

Ida Åström

Järkvissle Ekokött

Vi har ett ekologiskt jordbruk som är kravgodkänt.
Vi har dikor och föder upp kalvar till 1 1/2 - 2 års ålder.
Du kan beställa ungnöt styckat och klart, hel, halv, kvart, sjättedel

Pias Bed & Breakfast

Vi har även Bo på Lantgård samt Bed & Breakfast
(5-7 bäddar). Fullt modernt.
Öppet året runt.

Bo på Lantgård

Örjan Rudin o Pia Nägele
Järkvissle 213 • 860 41 Liden
0692 – 210 72 070 – 534 93 83

www.lidenhuset.com

LIDEN Petroleum

Tips (on-line), ATG,
Lotter, Verkstad, Däck
Dags- och Veckotidningar och
Lösgodis

Bilisten

Öppettider:

Mån - fre	0700 - 1900
Lör	0900 - 1600
Sön	1200 - 1600

Posten:

Mån - fre	1000 - 1700
Lör	1000 - 1300

Välkommen! Per & Robban 0692 - 100 16

HISTORIENS VINGSLAG

Red. Arne Johansson Kerstin Åhström

Realskolan i Liden

Under tre år på 1940-talet fanns det en realskola i Liden. Nu när det blir nytt liv i Lidens gamla tingshus är det roligt att minnas hur vi fick en chans att läsa till realexamen och att undervisningen skedde just i fullmäktigesalen i tingshuset.

Det var Nordiska korrespondensinstitutet (NKI, grundat 1922) som startade ett antal realskolor i landet och däribland vår skola. Vår enda lärare var fil kand Philippa Björck från Kalmar, sedermera gift med kyrkoherde John Wikings son Birger. Tre dagar i veckan fick vi undervisning i svenska, matematik och språk. Övriga ämnen fick vi läsa själva och redovisa resultaten i de brev som vår lärare samlade ihop och skickade till NKI-skolan i Stockholm för betygsättning. Hon hade också en viktig uppgift att se till att vi följde undervisningsplanen och att övervaka de prov som ingick i kursen.

När det efter nästan sex terminer var dags att som privatister avlägga realexamen reste de flesta av oss till Stockholm för att under ca tre månader gå en preparandkurs. Det var "hårda bud" för i examen blev vi – förutom de allmänna skriftliga proven – muntligt förhörda i alla ämnen (11 st) av lärare som vi aldrig träffat tidigare. Pojkarna tog examen på Norra Real och flickorna på Högre allmänna läroverket för flickor på Norrmalm. Sedan hade vi ju möjlighet att studera vidare. Några blev lärare, andra ingenjörer och sjuksköterskor, en del läste handelsämnen och kom att arbeta på kontor.

Skolan i Liden kom till på initiativ av Emanuel Oscarson som var kommunalfullmäktiges ordförande i dåvarande Lidens landskommun. Sonen Thure, sedermera rektor vid Hagaskolan i Sundsvall, var en av eleverna. Avgiften per elev och månad var 40 kronor. Vi som inte bodde i Liden fick gratis bussresor. Vem som betalade minns jag inte, förmodligen var det kommunen.

Denna speciella typ av skola med kombinerad korrespondens- och lärarundervisning var populär under andra världskriget. Den kallades också Robertsforsskola efter den ort där den första skolan startades av Hermods korrespondensinstitut. Korrespondensskolorna gav oss landsbygdsungdomar en start i livet, som annars inte hade varit självklar, och det är jag – och jag tror också mina kamrater – mycket tacksam för.

Det blev ytterligare en omgång realskoleelever i Lidens landskommun men då skedde undervisningen i Dacke skola om jag minns rätt.

Inger Hansson

Inger Hansson är född Lind, år1928 i Boda. Hon arbetade, efter examen vid NKI-realskolan i Liden och kompletterande handelsutbildning, på kontor i Stockholm i nästan 10 år. Inger gifte sig, fick tre söner och blev hemmafru i 20 år. År 1964 flyttade familjen till Sundsvall och Inger kom sedan att arbeta drygt 20 år hos Sunds Defibrator, numera Metso Paper.

Tack Inger för Din unika artikel om NKI-realskolan i Liden 1942-45. Du har givit oss en inblick i dåtidens ansträngningar att sprida utbildning och att ge landsbygdsbarn en chans till studier efter folkskolan.

Eleverna vid NKI-realskolan i Liden 1942-45.

Övre raden från vänster:
Hans Annell, Bertil Lindgren (avliden), Arne Svensson, okänd lärarvikarie, Anders Söderqvist, Thure Oscarson (avliden) och Lars-Anders Ulin.

Nedre raden från vänster:
Inger Andersson (avliden), Eivor Nilsson (f. Åslin), Ann-Marie Sjöstrand (f. Tander), Ingrid Nilsson (f. Norman), Elsa Törngren (f. Sillerström), Inger Hansson (f. Lind), Gerd Zettervall (f. Wiklund) och Kerstin Holmbom (f. Åslund).

Grundad 1956
Lidens Hembygdsförening
Lidenvägen 51, 860 41 Liden, 0692 - 100 27

Information från
Lidens Nedre Fiskevårdsområdesförening.

”Föreningens syfte är att samordna fiskets bedrivande och fiskevården, främja fiskerättsinnehavarnas gemensamma intressen med beaktande av de föreskrifter som gäller för fiskets utövande samt upplåta fiskerätt till allmänheten.” §3 i föreningens stadgar.

Medlemmar i Lidens Nedre FVO är fastighetsägare, ca 250 personer, med fiskerätt i fiskevårdsområdet (Fiskerättsinnehavare) och den allmänhet, ca 2 000 pers, som årligen köper fiskekort till vårt område.

Medlemmarna väljer varje år en styrelse vars viktigaste uppgift är att årligen upprätta en FISKEVÅRDSPLAN. För år 2002 planeras följande: När isen bryter upp genomförs decimeringsfiske av abborre i Backfäbotjärn och Väster-Bjärten. En fångstdamm byggs under året i Bodackebäcken. Borttagning av vandringshinder genomförs i Svartåbäcken samt utläggning av lekgrus i Backbäcken och Bodackebäcken. I följande sjöar/tjärnar släpps sättfisk under året:

ABBORTJÄRN 1 000 st Fjällröding
VÄSTER-BJÄRTEN 100 kg Öring
BACKFÄBOTJÄRN 120 kg Rengbåge
100 kg Hornavan
DACKESJÖN 200 kg Hornavan
DACKSJÖTJÄRN (put&take) 900 kg Regnbåge
300 kg Hornavan

Föreningen beräknar omsatta ca 170 000 kronor under året. Vi köper sättfisk för ca 100 000 kr. Resterande 70 000 kr går åt för att genomföra planerade åtgärder enligt fiskevårdsplan.

Under året säljer vi fiskekort för ca 100 000 kr och resterande pengar ,70 000 kr, får vi förhoppnings in via sökta bidrag och andra aktiviteter.

Alla som är intresserad av fiske och Lidens Nedre FVO
INBJUDS HÄRMED TILL EN INTRESSANT FISKETRÄFF
Välkommen till Hotel Liden Söndagen den 5 maj kl. 14.00 Vi bjuder på fika!

Förutom att vi berättar om vår verksamhet har vi bjudit in Daniel Holmberg från Hushållningssällskapet, Västernorrlands län, som bl.a kommer att berätta om EU-projektet ”Som fisken i vattnet - ett fiskeprojekt i Sundsvall” och hur det kommer att gynna vår verksamhet.

VÄLKOMNA!
Styrelsen i Lidens Nedre FVO

Eternell Boden

Lidenvägen 83, Liden Tel 0692 – 104 70

Fina presenter till vårens- sommarens högtidsdagar
ex. mors dag, examen mm.
Många nyheter bl.a stiliga smycken, vackra dukar, rara änglar.
Pensédags nu och snart dags för blomplant.
Snittblommor.

Välkommen
Synnöve Sjöberg

Bettans Blommor

Kårsta Indal

Försäljning av Blomplant Från 5:-
Perenner Från 10:-

Öppet: **from 25/5**
Öppettider: Vard 10 - 18
Lörd 10 - 16
Sönd 12 - 16

Från 86:an Bergeforsvägen, ca 1km.

VÄLKOMNA!

NSB
NORDISK SKADEDJURSBEKÄMPNING

Livsmedelshygien
Skadedjur
Fågelsäkring
Lantbruk

Vår Specialité:

Sveavägen 32, 85356 Sundsvall Tel 060 - 153320

Nu har vi specialavtal på Lantbruksavtal.

Spelprogram 2002

Div 4 herrar hemmamatcher

14/5 19.00 HSK - Sidsjö-Böle IF

23/5 19.00 HSK - IFK Timrå.Sund

31/5 19.00 HSK - Essviks AIF

2/7 19.00 HSK - Njurunda IK

2/8 19.00 HSK - Stöde IF

13/8 19.00 HSK - Svartviks IF

Div 6 herrar hemmamatcher

13/5 19.00 HSK 2 - Hassela IF 2

3/6 19.00 HSK 2 - Torpshammars IF

17/6 19.00 HSK 2 - Njurunda SK

4/8 13.00 HSK 2 - Ljunga IF

19/8 19.00 HSK 2 - Lucksta IF 2

2/9 19.00 HSK 2 - Sidsjö-Böle IF 2

16/9 19.00 HSK 2 - Stockviks FF 2

Pojkar 12 vår hemmamatcher

4/5 HSK- Indals IF mix

11/5 HSK - Kovlands IF 2

1/6 HSK - Alnö IF 91

Flickor 14 vår hemmamatcher

2/5 HSK- Sundsvalls DFF

16/5 HSK - Selånger FK

23/5 HSK - Torpshammars IF

2/6 HSK - Härnösands SK

15/8 HSK - Fagerviks BK

18/8 HSK - Matfors IF

29/8 HSK - IFK Timrå

5/9 HSK - Njurunda IK

19/9 HSK - Stöde IF

Flickor 12 vår hemmamatcher

11/5 HSK- Alnö IF röd

25/5 HSK - Stöde IF röd

8/6 HSK - Sundsvalls DFF 91